



## TRANSPORT

### Prvi put registrirana cestovna motorna vozila, studeni 2023.<sup>1</sup>

U mjesecu studenom 2023. godine prvi put registrirano je 7 380 motornih vozila. Od ukupnog broja prvi put registriranih vozila najzastupljenija su: putnička vozila (80,8%), kamioni (7,6%), prikolice (2,8%), poluprikolice (1,2%), cestovni tegljači (1,1%), motocikli (0,7%), autobusi (0,6%), dok je najmanji udio prvi put registriranih mopeda i specijalnih vozila (0,5%). Kategorija ostalo učestvuje sa 4,3% registriranih motornih vozila u odnosu na ukupan broj registriranih vozila.

U mjesecu studenom 2023. godine zabilježen je pad od 6,5% u broju prvi put registriranih motornih vozila u Bosni i Hercegovini u odnosu na prethodni mjesec. Od ukupnog broja prvi put registriranih vozila u mjesecu studenom 2023. godine 16,2% odnosi se na nova vozila.

Ukoliko promatrano prvi put registrirana nova motorna vozila, procentualno najviše je registriranih putničkih automobila (60,8%).

U mjesecu studenom 2023. godine od ukupnog broja prvi put registriranih novih vozila 45,2% vozila registrirano je od strane fizičkih osoba.

U kategoriji novi putnički automobili, najveće procentualno učešće imaju automobili koji kao pogonsko gorivo koriste benzin (46,3%).

#### G. 1. Prvi put registrirana nova i polovna vozila, studeni 2023.

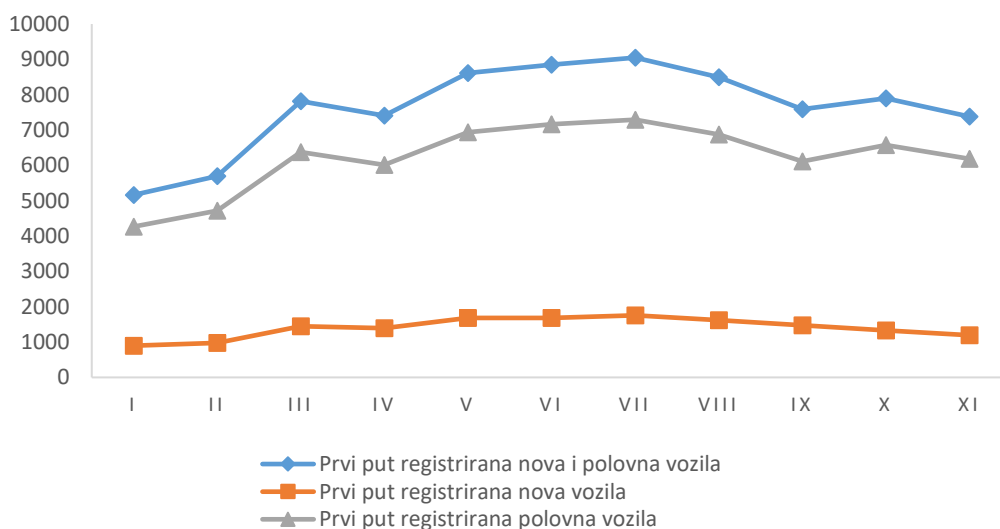

<sup>1</sup> Izvor podataka: Agencija za identifikacijske isprave, evidenciju i razmjenu podataka Bosne i Hercegovine

## T.1. Prvi put registrirana motorna vozila u BiH

Kategorije motornih vozila	III	IV	V	VI	VII	VIII	IX	X	XI	I-XI 2023
<b>Ukupno</b>	<b>7816</b>	<b>7409</b>	<b>8615</b>	<b>8845</b>	<b>9048</b>	<b>8491</b>	<b>7589</b>	<b>7897</b>	<b>7380</b>	<b>83946</b>
Mopedi	110	198	271	265	293	355	151	88	40	1844
Motocikli	311	365	530	482	499	365	205	153	50	3081
Osobna vozila	5817	5410	6178	6477	6613	5996	5574	6270	5964	62786
Autobusi	33	40	37	14	33	24	22	26	44	334
Kamioni	469	490	476	512	482	561	505	563	562	5386
Cestovni tegljači	107	106	116	109	133	176	187	95	80	1261
Specijalna vozila	39	24	38	27	42	29	22	24	35	323
Prikolice	288	230	268	277	246	254	218	246	204	2574
Poluprikolice	127	120	134	108	117	174	152	95	85	1305
Ostalo <sup>2</sup>	515	426	567	574	590	557	553	337	316	5052

## T.2. Prvi put registrirana nova motorna vozila

Kategorije motornih vozila	III	IV	V	VI	VII	VIII	IX	X	XI	I-XI 2023
<b>Ukupno</b>	<b>1444</b>	<b>1397</b>	<b>1681</b>	<b>1683</b>	<b>1756</b>	<b>1620</b>	<b>1472</b>	<b>1327</b>	<b>1197</b>	<b>15453</b>
Mopedi	35	100	137	117	131	167	62	38	20	831
Motocikli	75	71	135	127	131	90	50	47	8	749
Osobna vozila	849	759	878	833	839	722	703	800	728	8276
Autobusi	4	0	2	0	7	0	2	1	4	24
Kamioni	88	121	97	140	110	152	166	150	155	1377
Cestovni tegljači	25	26	26	45	37	52	70	22	19	350
Specijalna vozila	20	12	12	6	22	8	2	10	10	115
Prikolice	149	122	135	134	121	129	107	98	97	1266
Poluprikolice	41	33	40	38	33	55	55	28	25	422
Ostalo <sup>2</sup>	158	153	219	243	325	245	255	133	131	2043

## G.2. Prvi put registrirana nova vozila, prema tipu vlasništva

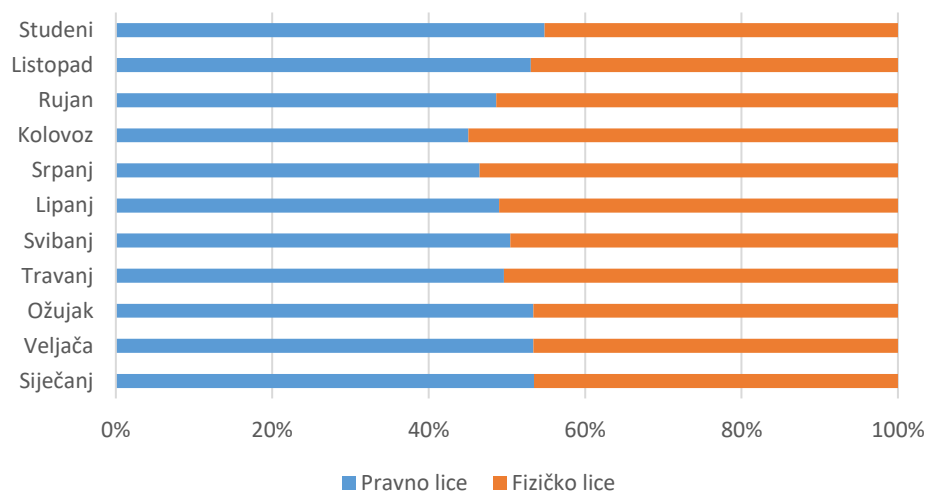

<sup>2</sup> Kategorija ostalo uključuje: traktore, priključna vozila za traktore i radne mašine.

### G.3. Prvi put registrirana nova vozila, prema tipu pogonskog goriva

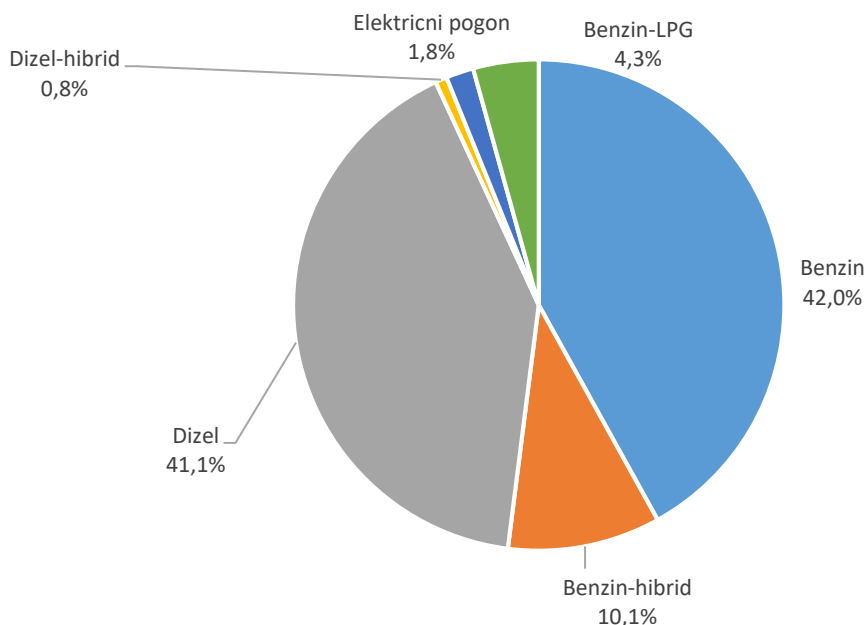

## METODOLOŠKA OBJAŠNENJA

### Izvor podataka

Podatke u ovom priopćenju Agencija za statistiku Bosne i Hercegovine kompilira na osnovu dostupne baze podataka o registriranim cestovnim motornim vozilima Agencije za identifikacijske isprave, evidenciju i razmjenu podataka Bosne i Hercegovine – IDDEEA.

### DEFINICIJE

**Datum prve registracije** motornog vozila je datum prve registracije novog vozila kada je upisan u jedinstvenu bazu registriranih vozila, bez obzira na zemlju registriranja.

**Prvi put registrirana vozila** uključuju prvi put registrirana vozila u referentnom razdoblju (datum prve registracije) kao i ponovnu registraciju ranije registriranih vozila, koja su određeno razdoblje bila u stanju mirovanja. U ovu kategoriju uključuju se i uvezena polovna vozila.

**Cestovno motorno vozilo** je vozilo sa motorom koji čini njegovo jedino pogonsko sredstvo, koje obično služi za prijevoz putnika ili robe, odnosno za vuču cestom vozila koja se koriste za prijevoz putnika ili robe.

**Cestovno vozilo za prijevoz putnika** je vozilo koje je isključivo ili uglavnom projektirano za prijevoz jedne ili više osoba.

**Moped** je cestovno vozilo na dva, tri ili četiri točka sa motorom zapremine od najviše 50 cm<sup>3</sup> i čija je brzina fabrički ograničena sukladno važećim nacionalnim propisima.

**Motocikl** je cestovno motorno vozilo na dva, tri ili četiri točka čija masa bez tereta ne prelazi 400 kg. Obuhvaćaju se sva ostala vozila zapremine motora od 50 cm<sup>3</sup> ili više, kao i vozila zapremine motora ispod 50 cm<sup>3</sup>, ali koja ne pripadaju kategoriji mopeda.

**Putnički automobil** je cestovno motorno vozilo osim mopeda ili motocikla, namijenjeno prijevozu putnika, sa najviše devet sjedišta za odrasle osobe (uključujući i mjesto vozača).

**Autobus ili mini-bus** je putničko cestovno motorno vozilo projektirano da primi više od devet osoba (uključujući i vozača).

**Autobus, gradski** je putničko cestovno motorno vozilo projektirano da primi više od dvadeset četiri osobe (uključujući i vozača), namijenjeno kako za prijevoz putnika koji sjede tako i za putnike koji stoje.

**Autobus, međugradski** je putničko cestovno motorno vozilo projektirano za dvadeset četiri sjedišta i više (uključujući i vozača) i konstruirano isključivo za prijevoz putnika koji sjede.

**Mini-bus** je putničko cestovno motorno vozilo projektirano za prijevoz 10-23 osoba koje sjede ili stoje (uključujući i vozača).

**Cestovno motorno vozilo za prijevoz robe** samostalno (kamion) ili kombinacija više cestovnih vozila (kamion sa prikolicom ili prikolicama, ili cestovni tegljač sa poluprikolicom i sa/bez prikolice) projektirane za prijevoz robe.

**Kamion** - Robusno cestovno motorno vozilo projektirano isključivo ili uglavnom za prijevoz robe.

**Cestovni tegljač** - Cestovno motorno vozilo koje je isključivo ili uglavnom namijenjeno za vuču drugih cestovnih vozila bez motora (uglavnom poluprikolice). Ne obuhvaćaju se poljoprivredni traktori.

**Poljoprivredni traktor** - Motorno vozilo isključivo ili uglavnom projektirano u poljoprivredne svrhe, bez obzira da li mu je dozvoljeno ili nije kretanje po cestama otvorenim za javni saobraćaj.

**Prikolica** - Cestovno vozilo za prijevoz robe koje je projektirano da bude vučeno drugim cestovnim motornim vozilom.

**Poluprikolica** - Cestovno vozilo za prijevoz robe bez prednje osovine projektirano tako da se jedan dio vozila i znatan dio njegovog tovara oslanja na cestovni tegljač.

**Nosivost** - Maksimalna masa (težina) robe dozvoljena od nadležnog organa zemlje registracije vozila.

**Najveća dozvoljena masa vozila** - Maksimalna tehnički dozvoljena masa (najveća dozvoljena masa) je podatak koji se dobije sabiranjem mase vozila i dopuštene nosivosti.

**Masa vozila** - Masa vozila je masa praznog vozila sa punim rezervoarom goriva, priborom i opremom predviđenom za vozilo.

**Dopuštena nosivost** - Dopuštena nosivost je dopuštena masa do koje se vozilo smije opteretiti, prema deklaraciji proizvođača.

**Starost cestovnog vozila** - Broj godina proteklih od prve registracije cestovnog vozila, bez obzira na zemlju registriranja.

**Pogonska energija** - Osnovna vrsta pogonske energije koju koriste motorna vozila odobrena od nadležnog organa zemlje registracije vozila.

**Alternativno gorivo** - Vrsta pogonske energije motora koja nije konvencionalno gorivo.

Publikuje Agencija za statistiku Bosne i Hercegovine, 71000 Sarajevo, Zelenih beretki 26

Telefon: +387 (33) 911 911 | Telefaks: +387 (33) 220 622

Elektronska pošta: [bhas@bhas.gov.ba](mailto:bhas@bhas.gov.ba) | Internetska stranica: [www.bhas.gov.ba](http://www.bhas.gov.ba)

Odgovorne osobe:

Alen Bajramović, šef odsjeka za uslužne statistike

Vesna Čužić, ravnateljica

Priopćenje priredila: Emina Mehanović



Razmislite o očuvanju okoliša prije tiskanja dokumenta.